

資訊管理系

109學年度第二學期
實習說明會簡報

日期：110.06.21

實習注意事項

➤ 110年暑假專業實習

◆ 實習期間：110年7月1日至110年8月31日止、共計320小時。

➤ 實習期間請假

◆ 學生在實習期間，如因公、事與病假時，須依照弘光科技大學規定完成相關請假手續，且應該利用相關媒體(Email、LINE、Facebook等)告知「實習單位指導員」與「系上訪視老師」並於當天實習日誌紀錄請假內容。

實習注意事項

➤ 實習期間問題反應管道

- ◆ 若於實習期間有遇到問題，請於第一時間與實習訪視老師及系上聯繫；另若實習輔導老師或系上無法處理時，以致損害其權利或利益時，得向教務處提出申訴（聯絡諮詢人員-蔣伶儀小姐、聯絡諮詢專線-(04)26318652 分機1258）

➤ 實習期間住宿及交通

- ◆ 實習期間請同學注意校外住宿及交通安全。
- ◆ 校安中心04-26338000及110(報警)119 (救護)。

➤ 專業實習返校座談會

- ◆ 訂於110/07/31(六)、早上10:00(線上)舉辦專業實習返校座談會。

實習注意事項-住宿安全評估

➤ 環境安全評估

- ◆ 週邊環境勘查
- ◆ 週邊照明設備
- ◆ 清潔衛生

➤ 住居安全評估

- ◆ 逃生設備
- ◆ 避難指引
- ◆ 消防設備
- ◆ 防盜設備

➤ 生活機能評估

- ◆ 交通便利性
- ◆ 購物方便性
- ◆ 實習單位距離

➤ 住屋管理評估

- ◆ 房東服務
- ◆ 安全警衛

實習注意事項-交通安全



「機車騎乘安全」—安全帽

選擇合適之安全帽

- 依使用環境、功能、行駛速度、使用季節、車程等條件。
- 全罩式：速度快、距離遠、交通複雜、多範圍保護、冬季.....
- 半罩式：速度慢、距離近、交通尚可、一般保護、夏季.....

● 適合頭部尺寸。



● 顏色鮮明：白〉黃〉藍〉紅〉黑



● 通風良好、不妨礙視野及聽覺。



● 經濟部國家商品檢驗局檢驗合格。

實習注意事項-交通安全

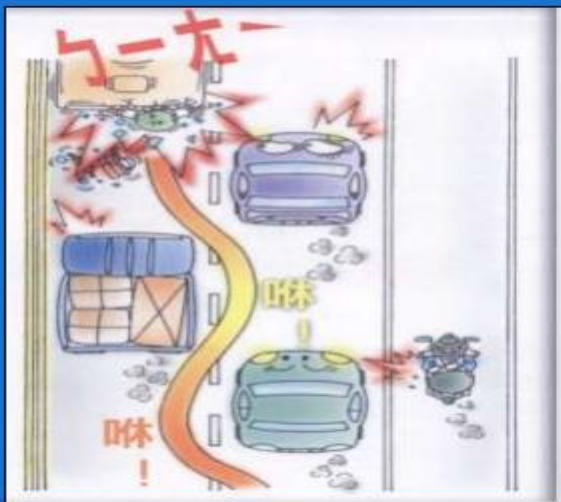

勿頻變換車道蛇行



勿逆向行駛

實習注意事項-交通安全

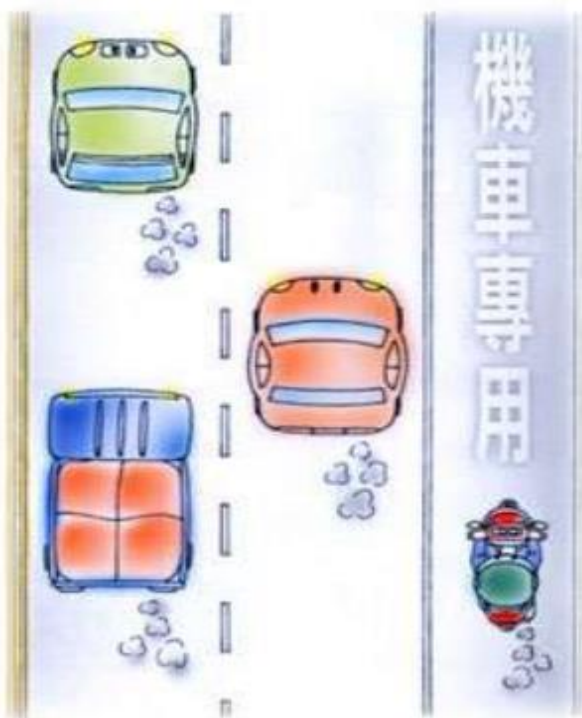

機車優先道



資料來源：<http://cyi.thb.gov.tw/ppt.asp>

實習注意事項-交通安全



機車騎乘安全—安全騎乘

打方向燈

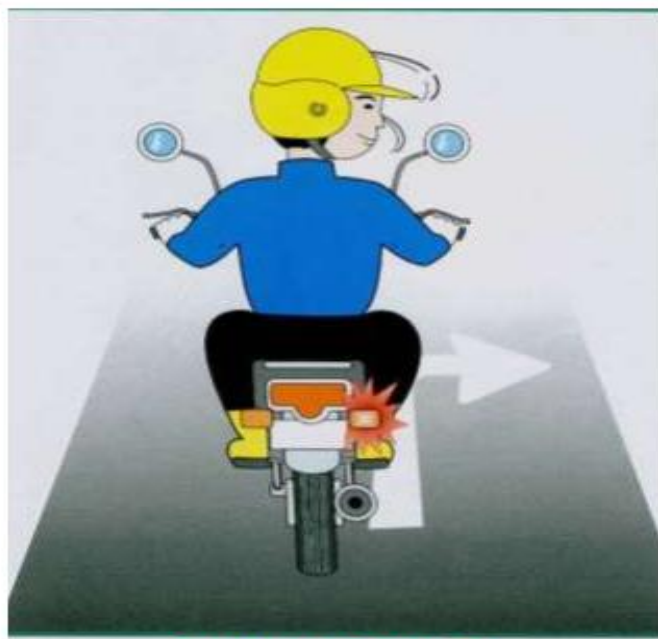

轉彎前30公尺

禮讓行人



行人優先通行

實習注意事項-交通安全



機慢車兩段式左轉

錯誤



正確



實習注意事項

- 實習日誌+溝通紀錄+心得+校外實習學生個別實習計畫+校外實習生住宿環境自我評估表
 - ◆ 於110.1學期開學一週內，完成「實習日誌(週誌)」、「溝通紀錄」及「心得」**掃描檔**上傳至**E-Portfolio生涯歷程平台**(<http://career.hk.edu.tw/>)，並將**紙本**一併繳回系辦公室留存。
 - ◆ 「校外實習學生個別實習計畫」、「校外實習生住宿環境自我評估表」請依規範時間繳交。

弘光科技大學校外實習學生個別實習計畫

弘光科技大學校外實習學生個別實習計畫

填表日期： 年 月 日

實習基本資料				
實習機構名稱		實習機構單位		機構輔導教師
實習學生姓名		實習學生系所	資訊管理系	實習學生年級
校內輔導教師		實習課程分類	<input checked="" type="checkbox"/> 暑期實習 <input type="checkbox"/> 學期實習 <input type="checkbox"/> 學年實習 <input type="checkbox"/> 醫護類實習 <input type="checkbox"/> 海外實習 <input type="checkbox"/> 其他：	實習學生實習期間
107/07/01~107/08/31				
實習學習內容				
實習課程目標				
實習課程內涵				
項次	實習期間	實習訓練主題	實習專業技術具體規劃內容	機構輔導教師
1	第一階段／第_週~第_週 __月__日~__月__日			
2	第二階段／第_週~第_週 __月__日~__月__日			
3	(自行延伸表格)			
實習機構提供實習課程指導與資源說明				
機構輔導教師進行實習輔導形式與規劃				
校內輔導教師輔導訪視實習課程之規劃				
實習成效考核與回饋				
實習成效考核指標或項目		(評量項目如實作表現、實習歷程、反省心得等，指標可檢附評量表)		
實習成效與教學評核方式		(包含評核人員、配分、時間)		
實習課程後回饋與規劃		(包含機構輔導教師和學校輔導教師，如何針對學生實習表現評核後的回饋機制與規劃)		

弘光科技大學校外實習學生個別實習計畫

系(科、學位學程)實習委員會審查				
<input type="checkbox"/> 通過				
<input type="checkbox"/> 不通過，第__階段/週次之實際工作內容與原規劃內容產生差異，差異為 <input type="checkbox"/> 部份相同 <input type="checkbox"/> 完全不同，調整規劃內容說明：				
簽章				
系(科、學位學程) 實習委員會	校內輔導教師	學校系所主管	機構輔導教師	實習學生

說明：

1. 本表由校方及實習機構為每位實習學生進行個別實習計畫擬定後，再由各系(科、學位學程)實習委員會進行審查，經實習學生及實習機構檢視並簽署同意生效一式三份，實習學生、實習機構及各系(科、學位學程)各執一份。
2. 本表務必請實習學生檢附於學生實習每階段之報告內頁中第1頁中備查。
3. 實習機構單位應安排一名實習機構輔導教師，負責學生實習輔導聯繫及關心工作學習狀況。

校外實習學生住宿環境自我評估紀錄表

弘光科技大學校外實習學生住宿環境自我評估紀錄表

學制		檢核日期	____年____月____日
系所		年級/班級	
學生姓名		聯絡電話	
住宿調查	<input type="checkbox"/> 實習機構提供宿舍 (<input type="checkbox"/> 套房; <input type="checkbox"/> 雅房) <input type="checkbox"/> 實習機構無提供宿舍 (<input type="checkbox"/> 自家住宅; <input type="checkbox"/> 校外租屋-套房; <input type="checkbox"/> 校外租屋-雅房)		
住宿地址			
住屋環境安全	分類	題號	檢核項目
	住宿環境	01	我的宿舍處所型態? <input type="checkbox"/> 透天厝 <input type="checkbox"/> 公寓 <input type="checkbox"/> 電梯大樓 <input type="checkbox"/> 頂樓加蓋 我的宿舍處所自然採光程度? <input type="checkbox"/> 佳 <input type="checkbox"/> 適中 <input type="checkbox"/> 差 我的宿舍處所隔間? <input type="checkbox"/> 磚牆建造 <input type="checkbox"/> 木板建造
	消防設施	02	我的宿舍處所是否設置滅火器? <input type="checkbox"/> 是 <input type="checkbox"/> 否 我的宿舍處所設置滅火器之使用期限是否過期? <input type="checkbox"/> 是 <input type="checkbox"/> 否
	逃生設施	03	我的宿舍處所逃生通道皆暢通無阻? <input type="checkbox"/> 是 <input type="checkbox"/> 否 我的宿舍處所是否有設置逃生梯? <input type="checkbox"/> 是 <input type="checkbox"/> 否 我的宿舍處所是否有設置緩降梯? <input type="checkbox"/> 是 <input type="checkbox"/> 否
	門禁安全	04	我的宿舍處所有共同門禁管制出入且具有鎖具? <input type="checkbox"/> 是 <input type="checkbox"/> 否 我的宿舍處所有設置防盜窗? <input type="checkbox"/> 是 <input type="checkbox"/> 否
	熱水供應	05	我的宿舍處所是否使用電熱水器? <input type="checkbox"/> 是 <input type="checkbox"/> 否 我的宿舍處所熱水器安裝位置? <input type="checkbox"/> 室內 <input type="checkbox"/> 室外
	照明設備	06	我的宿舍處所內外及停車場光線照明皆充足? <input type="checkbox"/> 是 <input type="checkbox"/> 否
資訊	學校	校安中心 24hr 電話: 04-26338000 <input type="checkbox"/> 我已了解, 並輸入手機。	
	警方	明秀派出所電話: 04-26314309 <input type="checkbox"/> 我已了解, 並輸入手機。	
<p>1. 同學需提供至少 2 張可看出「住屋環境安全」所勾選之項目(包含消防設備、逃生設施、門禁安全), 作為住屋環境照片佐證資料。</p> <p>2. 以上資料請同學務必確實填寫, 填寫完畢後請給訪視教師簽名後, 於 109.05.18(一)中午前繳回系辦公室。</p> <p>實習學生簽章:</p>			

訪視教師 簽章	系(科、學位學程)主任 簽章

實習日誌+溝通紀錄+心得範例

學號：U10500101

姓名：王小明

實習機構：大明航空資訊部

正面

實習日誌+溝通紀錄+心得

日期	星期	日誌	百分比(%)
7/3	一	剛進入公司，熟習環境，閱讀員工守則	30%資訊事務：如 匯入 Excll 顧客資料
			20%管理事務：如 校正顧客地址
			50%一般事務：如 寄送顧客資料
			簽名：_____ 日期：_____
指導員意見		<input type="checkbox"/> 無意見，請繼續保持 <input type="checkbox"/> 請針對以下事項改善：_____ <input type="checkbox"/> 其他：_____	簽名：_____ 日期：7/5
老師意見		<input type="checkbox"/> 無意見，請繼續保持 <input type="checkbox"/> 請針對以下事項改善：_____ <input type="checkbox"/> 其他：_____	簽名：_____ 日期：7/7

範例

實習日誌+溝通紀錄+心得範例

請浮貼當周一次與老師包含時間溝通紀錄(如Facebook、LINE、Email均可)

請注意，畫面中務必包含時間

※注意※

7/1(四)

←務必要顯示實習日誌『當週』日期

專業實習.docx

副檔名：docx

檔案大小：15KB

下載期限：~ 3月11日 上午 3:59

上午 8:59

| Keep



專業實習.docx

副檔名：docx

檔案大小：19KB

下載期限：~ 3月11日 上午 10:55

已讀

上午 10:55

下載 | Keep

範例

2016年3月4日

2016年3月						
日	一	二	三	四	五	六
28	29	1	2	3	4	5
6	7	8	9	10	11	12
13	14	15	16	17	18	19
20	21	22	23	24	25	26
27	28	29	30	31	1	2
3	4	5	6	7	8	9

下午 03:12:34
星期五

E-PORTFOLIO生涯歷程平台

<http://career.hk.edu.tw/>

弘光科技大學
HUNGKUANG UNIVERSITY

E-Portfolio生涯歷程平台

帳號：請輸入學號（英文須為小寫）
密碼：請輸入密碼

MEMBER LOGIN

教師 學生 家長 企業

ID u991101
PWD

帳號密碼說明
忘記密碼

最新消息 Latest News

標題	單位	日期
(活動改期囉~)本校擬訂於105/01/18(一)舉辦104年度...	教育品質發展中心	2015-12-02
敬邀全校教師踴躍參與【提升教師教學力】計畫申請	教務處	2015-12-02

Teacher Selected 教師生涯歷程精選

教師搜尋

餐旅管理系 王瑞老師

Student Selected 學生生涯歷程精選

學生搜尋

餐旅管理系 謝富凱

弘光科技大學 | 全校課程地圖 | E-learning | Privacy Policy | 企業帳號申請 | 瀏覽人次:000019786

選擇角色並輸入用戶帳號(ID)、密碼(PWD)
輸入完畢後即可登入

E-PORTFOLIO生涯歷程平台



專案名稱：「實習歷程管理系統功能擴充服務」

文件名稱：「系統操作手冊」

建立日期：2015/12/02 修改日期：2015/12/02

撰寫者：Wendy 版本:1.0 頁次：4/25

C. 實習日誌/週誌/月誌

弘光科技大學 HUNGKUANG UNIVERSITY E-Portfolio生涯歷程平台

個人檔案 學習歷程 職涯記錄 部落格 職涯測驗 登入設定 實習歷程 校園資訊 心理測驗

實習歷程

實習日誌

實習學年: 全部 實習學期: 全部 查詢

日誌 週誌 月誌

學年	學期	實習課程	實習單位	名稱	日期	操作
104	1	中醫護理學	光田醫療社團法人光田綜合醫院	中醫護理學-日誌	104/11/22	編輯 刪除
104	1	中醫護理學	光田醫療社團法人光田綜合醫院	中醫護理學-日誌	104/11/24	編輯 刪除
104	1	中醫護理學	光田醫療社團法人光田綜合醫院	中醫護理學-日誌	104/11/10	編輯 刪除
104	1	中醫護理學	光田醫療社團法人光田綜合醫院	中醫護理學-日誌	104/12/01	編輯 刪除
104	1	中醫護理學	光田醫療社團法人光田綜合醫院	中醫護理學-日誌	104/11/23	編輯 刪除
104	1	中醫護理學	光田醫療社團法人光田綜合醫院	中醫護理學-日誌	104/11/18	編輯 刪除
104	1	中醫護理學	光田醫療社團法人光田綜合醫院	中醫護理學-日誌	104/11/25	編輯 刪除
104	1	中醫護理學	光田醫療社團法人光田綜合醫院	中醫護理學-日誌	104/11/26	編輯 刪除

➤ 可切換分頁檢視日/週/月誌列表

E-PORTFOLIO生涯歷程平台



采威國際資訊
ISCOM online

兩岸三地最佳資訊服務標竿企業

資訊領航 卓越翱翔

專案名稱：「實習歷程管理系統功能擴充服務」

文件名稱：「系統操作手冊」

建立日期：2015/12/02 修改日期：2015/12/02

撰寫者：Wendy 版本:1.0 頁次：5/25

實習學年：

實習學期：

日誌

週誌

月誌

學年	學期	實習課程	實習單位	名稱	日期	操作
104	1	中醫護理學	光田醫療社團法人光田綜合醫院	中醫護理學-週誌	104/11/17	<input type="button" value="編輯"/> <input type="button" value="刪除"/>
104	1	中醫護理學	光田醫療社團法人光田綜合醫院	中醫護理學-週誌	104/12/01	<input type="button" value="編輯"/> <input type="button" value="刪除"/>
104	1	中醫護理學	光田醫療社團法人光田綜合醫院	中醫護理學-週誌	104/11/19	<input type="button" value="編輯"/> <input type="button" value="刪除"/>

第二步：點擊「週誌」，切換週誌頁面

E-PORTFOLIO生涯歷程平台

I. 新增實習日誌

實習學年: 實習學期:

學年	學期	實習課程	實習單位	名稱	日期	操作
104	1	中醫護理學	光田醫療社團法人光田綜合醫院	中醫護理學-日誌	104/11/22	<input type="button" value="編輯"/> <input type="button" value="刪除"/>

第一步：點擊右上角「新增實習日誌」進入新增頁面

實習日/週/月誌

實習學年	<input type="text" value="104"/>	實習學期	<input type="text" value="1"/>
學號	<input type="text"/>	實習學生	<input type="text"/>
實習課程	<input type="text" value="中醫護理學"/>	實習學分數	<input type="text" value="2"/>
實習時數	<input type="text" value="12"/>	實習狀態	<input type="text" value="實習中"/>
實習期間	<input type="text" value="104/10/16~105/01/16"/>	實習類別	<input type="text" value="醫護"/>
實習產業別	<input type="text" value="醫療保健及環境衛生業"/>	實習單位	<input type="text" value="光田醫療社團法人光田綜合醫院"/>
日誌名稱	<input type="text" value="中醫護理學-日誌"/>	日期	<input type="text" value="104/12/01"/> <input type="button" value="日曆"/>
檔案上傳	※ 副檔名限定為txt, jpg, jpeg, gif, png, pdf, doc, docx, xls,xlsx, pdf, ppt, pptx ※ 檔案大小不得超過5MB <input type="text" value="Jellyfish.jpg"/> <input type="button" value="移除"/> <input type="button" value="上傳"/>		

※ 新增完成後不可異動實習學年、實習學期、實習課程

第二步：依序選取學年度、實習學期、實習課程自動帶入實習日誌，填入日期與上傳日/週/月誌檔案，點選送出即儲存

E-PORTFOLIO生涯歷程平台



采威國際資訊
ISCOM online

兩岸三地最佳資訊服務標竿企業

資訊領航 卓越翱翔

專案名稱：「實習歷程管理系統功能擴充服務」
建立日期：2015/12/02 修改日期：2015/12/02

文件名稱：「系統操作手冊」
撰寫者：Wendy 版本:1.0 頁次：8/25

D. 實習心得

I. 新增實習心得

弘光科技大學 HUNGKUANG UNIVERSITY

E-Portfolio生涯歷程平台

個人檔案 學習歷程 職涯記錄 部落格 職涯測驗 登入設定 實習歷程 校園資訊 心理測驗

實習歷程

實習心得

實習學年：全部 實習學期：全部 查詢

新增實習心得

學年	學期	實習課程	實習單位	心得名稱	日期	操作
104	1	醫藥	光田綜合醫院	中醫護理學-心得	104/11/24	編輯 刪除
104	1	醫藥	光田綜合醫院	中醫護理學-心得	104/11/23	編輯 刪除
104	1	醫藥	光田綜合醫院	中醫護理學-心得	104/11/20	編輯 刪除
104	1	醫藥	光田綜合醫院	中醫護理學-心得	104/11/17	編輯 刪除

Logout

- 實習基本資料
- 實習日誌(週誌/月誌)
- 實習心得
- 實習活動相片
- 實習反思
- 實習廠商推薦函

瀏覽人數：00000043

Copyright © 2010 HUNGKUANG UNIVERSITY. 433台中市沙鹿區臺灣大道六段101號 TEL:886-4-26318652 最佳瀏覽解析度：1024*768

第一步：點擊「新增實習心得」進入新增頁面

E-PORTFOLIO生涯歷程平台



采威國際資訊
ISCOM online

兩岸三地最佳資訊服務標準企業

資訊領航 卓越翱翔

專案名稱：「實習歷程管理系統功能擴充服務」
建立日期：2015/12/02 修改日期：2015/12/02

文件名稱：「系統操作手冊」
撰寫者：Wendy 版本：1.0 頁次：9/25

實習心得

實習學年	104	實習學期	1
學號		實習學生	
實習課程	中醫護理學	實習學分數	2
實習時數	12	實習狀態	實習中
實習期間	104/10/16~105/01/16	實習類別	醫護
實習產業別	醫療保健及環境衛生業	實習單位	光田醫療社團法人光田綜合醫院
心得名稱	中醫護理學-心得	日期	104/12/01
檔案上傳	※ 副檔名限定為txt, jpg, jpeg, gif, png, pdf, doc, docx, xls, xlsx, pdf, ppt, pptx ※ 檔案大小不得超過5MB Desert.jpg 移除 上傳		

※ 新增完成後不可異動實習學年、實習學期、實習課程

送出

返回

第二步：依照實習學年、學期、課程、日期，並上傳檔案按下送出即儲存

性侵害、性騷擾、性霸凌

2020 弘光科大性平會

[HTTP://GEEC.HK.EDU.TW/MAIN.PHP](http://GEEC.HK.EDU.TW/MAIN.PHP)

校園性侵害性騷擾或性霸凌防治準則適用對象

一、**教師**：指專任教師、兼任教師、代理教師、代課教師、教官、運用於**協助教學之志願服務人員**、實際執行教學之**教育實習人員**及其他執行教學或研究之人員。

二、**職員、工友**：指前款教師以外，固定、定期執行學校事務，或運用於**協助學校事務之志願服務人員**。

三、**學生**：指具有學籍、**學制轉銜期間未具學籍者**、**接受進修推廣教育者**、**交換學生**、**教育實習學生**或**研修生**。

何謂「性侵害、性騷擾、性霸凌」

性侵害，係指對於男女以強暴、脅迫、恐嚇、催眠術或其他違反其意願之方法，進行

(一) 以性器進入他人之性器、肛門或口腔，或使之接合之行為。

(二) 以性器以外之其他**身體部位**或**器物**進入他人之性器、肛門，或使之接合之行為。

主觀上令人感到不舒服即構成性騷擾

性騷擾：指符合下列情形之一，且未達性侵害之程度者：

(一) 以明示或暗示之方式，從事不受歡迎且具有性意味或性別歧視之言詞或行為，致影響他人之人格尊嚴、學習、或工作之機會或表現者。

(二) 以性或性別有關之行為，作為自己或他人獲得、喪失或減損其學習或工作有關權益之條件者。

例如：色眯眯的窺視或盯視、令人不舒服的黃色笑話、暴露狂、有意無意的身體碰觸，或是其他身體侵犯行為...等，皆可構成性騷擾的行為。

類型	樣態
語言騷擾	包含性意涵、性別偏見或歧視行為及態度，甚或帶有侮辱、敵視或詆毀其他性別的言論如：大波霸、娘娘腔等。
肢體騷擾	任一性別對其他性別做出肢體上的動作，讓對方覺得不受尊重及不舒服。如：掀裙子、故意觸碰對方身體、偷窺、偷拍等。
視覺騷擾	展示裸露色情圖片或是帶有貶抑任一性別意味的海報、宣傳單，造成當事人不舒服者。如：網路上散播性暗示圖片。
不受歡迎的性追求或性要求	要求對方同意性服務作為交換利益條件的手段。如：老師以加分、及格等條件要求學生約會或趁機佔便宜等。

性霸凌：指透過語言、肢體或其他暴力，對於他人之性別特徵、性別特質、性傾向或性別認同進行貶抑、攻擊或威脅之行為且非屬性騷擾者。

例如：教職員工生對於他人（包含單一個人或校園/教室中隱藏性別或性取向之不特定身分者）之性別特徵、性別特質、性傾向或性別認同**進行貶抑之實**，即應認屬性霸凌範圍，而非性騷擾。

通報義務

	二、安全維護事件	五、兒童少年保護事件
法定通報(乙級)	性侵害、性騷擾 或性霸凌事件 (18歲以上)	性侵害、性騷擾或性霸凌事件 (未滿18歲以上)
通報時限	自 第一知悉人 知悉後， 24小時內 通報	
本校通報窗口	校安中心 04-26338000 或利用弘光e指通	
未通報罰則	性別平等教育法第 36 條 違反第 21 條規定，處新臺幣 3萬元以上15萬元以下 罰鍰。 性別平等教育法第 36-1 條 學校校長、教師、職員或工友違反第二十一條第一項所定疑似校園性 侵害事件之通報規定， 致再度發生 校園性侵害事件；或偽造、變造、湮滅或隱匿他人所犯校園性侵害事件之證據者， 應依法予以解聘或免職。	

實習遇到「性侵害、性騷擾、性霸凌」怎麼辦？

1.確保安全：

自我冷靜，不激怒對方，明確而嚴肅的語氣拒絕，儘速進入明亮或人群眾多之處。

2.尋求支持：

立刻向信任的人（同學、同事、老師或是家人）訴說您的遭遇，一方面可獲得他人的支持與瞭解，二來知悉者可成為您未來提起申訴時的間接證據。

3.保全證據：次頁

保全證據

為避免日後舉證困難，請留下證據。

醫療紀錄：醫院驗傷單(診斷證明)等。

文字記錄：紀錄下當時的人、事、時、地、物與在場人員。

通訊軟體：例如 line 等等的通話紀錄，利用向對方表達您對這些事件的負面感受，以獲得對方的回應，同時保全這些文字訊息，作為未來進入性平或司法程序所需證物。

其他：可由司法人員協助取得監視影像(否則被覆蓋)。

實習期間碰到性騷擾怎麼辦？

如果性騷擾您的人是實習單位合作的廠商，該怎麼辦？

請務必透過**導師**或是**負責的實習老師**向學校反映。

會不會影響我的實習成績？

將視情況更改實習單位或其他處置，**不會**影響實習成績。

Q&A

性騷擾由誰來定義？

一個人的行為或言語究竟構不構成性騷擾，會隨著每個人的思想觀念、主觀感受，以及當下情境與人際互動而有所差異，即使只是輕微的動作或玩笑，但只要不受對方歡迎而且違反其意願的，都是性騷擾。也就是說，性騷擾之認定標準是以「接收者的主觀感受」來定義。

過度追求是否為性騷擾？

追求與性騷擾的界線在於該行為是否受歡迎。追求是兩情相願的，性騷擾是有一方覺得違反其意願、而有不舒服的感受，並且足以影響其正常生活。因此不受歡迎的過度追求，便有可能成為性騷擾。

一定是被騷擾者有意無意的引誘、衣著暴露、行為不檢，才會引來性騷擾?

當然不是！許多人在一聽到性騷擾事件時，常會先問受害者的衣著或儀態是否比較性感？或是不是深夜仍在外行動？其實這樣的問題就落入了「責怪受害人」的迷思中！騷擾者也許無法控制性慾的發生，但絕對可以控制個人的行為，性騷擾是有意識的選擇與決定，而非單純的生物反應。此外被害者的外表和穿著，與性騷擾之間並無絕對的關係。無論受害者的外貌裝扮和性別氣質如何，每個人的人權都應該受到尊重，沒有誰的人身安全是有理由可以被侵犯的。

她/他沒有當場拒絕或反抗，所以不算性騷擾?

當然不是！許多人會懷疑感覺受到騷擾的一方，當下為什麼不明白拒絕？這其實是因為性騷擾常發生在騷擾者有機可趁而受害者毫無防範的情形下，受害者當下的反應往往可能是「愣住了」，以致於措手不及去反應或無法相信對方會做出這樣的行為，而懷疑自己的判斷；或者情況發生在雙方因為權力關係不對等的情況下，較弱勢的一方即使感受到被侵犯，也很難直接拒絕或反抗。

色狼一定都其貌不揚、穿著邋邷，或是病態的男人嗎？

不盡然如此！一般人常誤以為加害人都會把「不懷好意」寫在臉上，事實上色狼可能是其貌不揚、穿著邋邷，但也可能是英俊、美麗，打扮光鮮亮麗！色狼可能是男性，也可能是女性；可能是不同性別，也可能是同性別。

男性也會被性騷擾嗎？

雖然在現狀中仍是男性對女性騷擾的案件佔了大多數，但男性當然也有可能遭遇到不同樣態的性騷擾。尤其是跳脫傳統性別特質或具不同性取向的男性被性騷擾的案件，也是時有所聞。只是我們的社會往往要求男性要有保護自己的能力，同時也不鼓勵男生說出遭遇侵犯的經驗，因此有些男性在遭受騷擾之後，反而更難以對外尋求支援。

有沒有「同性之間」的性騷擾？

也有！許多人在聽到上述案例，也就是對所謂「陰柔氣質」男生的騷擾，就會直覺地去問「他是不是同性戀？」這裡要強調的是，不管被害人是不是同性戀，都不是造成性騷擾發生的理由！無論什麼樣的性別特質與性傾向，都是值得被尊重的。

性騷擾事件多發生在陌生人間?

性騷擾事件同樣可能發生在熟識者之間，包括同學、長輩與晚輩、上司與下屬間。

只要對方已經和自己有親吻、愛撫的行為，就表示他願意和我發生性關係！

每個人對自己的身體界線不同，有人願意和你親吻、撫摸，不等同於願意和自己發生性關係。不預設對方應該有什麼樣的反應，時時關心對方的感受，再做出適當的回應，並且保持相互尊重，作為進退的依據，是最好的方式。

約會關係或情人關係的兩人，可能發生性騷擾或性侵害嗎？

是的，不論朋友或是情人的關係有多親密，當性行為「違反另一方意願」時，就是一種「侵犯」。很多約會性侵害，都是因為觀念錯誤而發生，如總以為在約會中，當一方出現性行為的邀約，而另一方雖然不要，但沒有極力反抗時，就是代表默許；或認為當獻出自己的身體或滿足對方性需求，才能更證明對對方的真愛。

補充資訊

1. 如何在手機上設定「緊急醫療資訊」

可參考<https://www.kocpc.com.tw/archives/304798>

2. 手機「**112**緊急救援專線」

為行動電話緊急救難號碼，在全球各地有基地台訊號範圍處均可撥打。即使行動電話無SIM卡，只要尚有電力並在信號涵蓋範圍內，均可撥通。

「112」適用在緊急危難時，如果您持用手機所在位置收訊不佳，「110」、「119」都撥不通的時候使用。

校安中心電話 04-2633-8000 (24小時專線)

性平業務窗口 04 2631-8652 分機1601

諮商輔導中心 04 2631-8652 分機1471~1477

警政署警政服務APP下載:

<https://reurl.cc/xGOAE1>



ios版本



Android版本

守護安全註冊使用程序

1. 於 APP 首頁點選「守護安全」，按「註冊」鍵，輸入個人資訊並同意遵守「守護安全服務定意書」，按下註冊鍵。
2. 點選「開通帳號」，系統將會自動寄送開通碼簡訊，依簡訊內開通碼輸入後，完成帳號



點選「開通帳號」，系統將會自動寄送開通碼簡訊，
依簡訊內開通碼輸入後，完成帳號開通即可使用本項服務。



3. 按下定位狀態，並輸入活動資訊後，按下開始定位記錄，即可由系統記錄使用者移動軌跡。



警政署 設備管理 - Windows Internet Explorer

檔案(F) 編輯(E) 檢視(V) 我的最愛(A) 工具(T) 說明(H)

我的最愛

網頁(H) · 安全性(S) · 工具(O) · 100%

內政部警政署
M-Police 後端平台管理

平安護照號碼: 15XLU2GW 會員電話: 0922561742 會員暱稱: k

全計程車車號: 開始記錄時間: 2014/05/14 15:58:11 會員自訂狀態: 全計程車車號XXX 定位點狀態: 開始記錄

座標經緯度: 121.522616, 25.046683 水平誤差半徑: 65.000000 座標定位時間: 2014/05/14 15:57:29

11_開始記錄
25_結束記錄

狀態: 開始記錄
經度: 121.522616
緯度: 25.046683
座標定位時間: 2014/05/14 15:57:29
回傳時間: 2014/05/14 15:58:11

死機

內網內網網

100%

請同學於實習期間密切注意本校防疫專區相關資訊

[HTTPS://CONVID-19.HK.EDU.TW/](https://convid-19.hk.edu.tw/)

弘光科技大學 HUNGKUANG UNIVERSITY

最新消息 校長專區 校園防疫 旅遊調查 政府政策 安心就學 Q&A專區 防疫系統 視訊專區

防疫專區
COVID-19

勤洗手

少去醫院
等人多場所

避免接觸
野生動物、禽鳥

戴口罩



【因應新型冠狀病毒肺炎疫情防治專區】

教育部5月25日宣布，因應全國實施疫情警戒第三級時間延長，全國各級學校停止到校上課延長至6月14日為止。本校5月25日開會決議，遠距教學延長至109-2學期期末。

個人衛生習慣主動做起 保護自己也守護他人

到校前 應確認身體健康狀況，有發燒、咳嗽或非過敏性流鼻水等呼吸道症狀及身體不適者，應主動告知學校，儘速就醫並在家休息。

到校後 出現症狀，將由學校協助安置同學，並聯繫家長。

*上述狀況請假不影響出缺勤

主動告知

身體不適應主動告知
儘速就醫並在家休息



請同學於實習期間每日都要回傳體溫!!!

[HTTPS://CONVID-19.HK.EDU.TW/](https://convid-19.hk.edu.tw/)

弘光科大防疫通報系統



學務處 ♥ 關心您

防疫小叮嚀

- ★上班前、上課前量體溫
- ★勤洗手、注意咳嗽禮節
- ★正確配戴口罩
- ★保持空間通風
- ★生病不到校

弘光人 防疫看這裡

進校園量體溫，正常貼安心貼紙
(可到就近辦公室量體溫)

校園中如有以下症狀，請至衛保組評估與處理：

- 額溫 ≥ 37.5 °C、耳溫 ≥ 38 °C
- 呼吸道症狀
(流鼻水、喉嚨痛、咳嗽等)

疫情通報專線：

上班時間	衛保組(分機1461-1463)
下班時間	校安中心(24小時專線04-26338000)



請同學於實習期間密切注意本校防疫專區相關資訊

[HTTPS://CONVID-19.HK.EDU.TW/](https://convid-19.hk.edu.tw/)

疾管家



共同防疫守護臺灣 立即下載
臺灣社交距離App

不需註冊帳號 不會擷取使用者資訊 不用上傳個人資料

臺灣社交距離App藉由藍牙訊號強度，掌握與COVID-19病例接觸情形，且不會追蹤使用者身份，隱私保護優於歐盟一般資料保護規範(GDPR)，可安心下載使用。

保護您與您的家人
減少疫情擴散機會

中央流行病學指揮中心 關心您
Central Epidemic Command Center

Available on the App Store and Google Play.

Q&A